

Mapas Temáticos e indicadores de la Provincia de Chimborazo

DATOS GENERALES

Población: 459 081 habitantes (población 2010)
 Altitud máxima: 6310 msnm
 Altitud mínima: 156 msnm
 Temperatura máxima: 26 °C
 Temperatura mínima: 0 °C
 Clima: Galápagos, Paramo, Montañés Seco, Montañés Húmedo, Montañés Semihúmedo, Tropical Marítimo
 Densidad Poblacional: 25,44 hab/km²

AUTOEFIGIACIÓN ÉTNICA

NIVEL DE INSTRUCCIÓN POBLACIÓN 6 AÑOS Y MÁS

GRADO DE INSTRUCCIÓN

ELIMINACIÓN DE AGUAS SERVIDAS

TIPO DE ELIMINACIÓN

PRESUPUESTO CODIFICADO POR SECTORES

SECTORES

1 Sector comercio exterior	9 Sector desarrollo urbano y vivienda
2 Sector otros organismos	10 Sector industria del estado
3 Sector agropecuario	11 Sector recursos naturales
4 Sector ambiente	12 Sector turismo
5 Sector asuntos internos	13 Sector salud
6 Sector bienestar social	14 Sector trabajo nacional
7 Sector comunicaciones	15 Sector trabajo
8 Sector sistema nacional	16 Sector transporte

Fuente: INEC 2010, "Censo de Población y Vivienda".
 Banco Central del Ecuador, "Cambio de año base de las cuentas nacionales - cuentas provinciales año 2007", www.bce.gub.ec, acceso septiembre 2011.

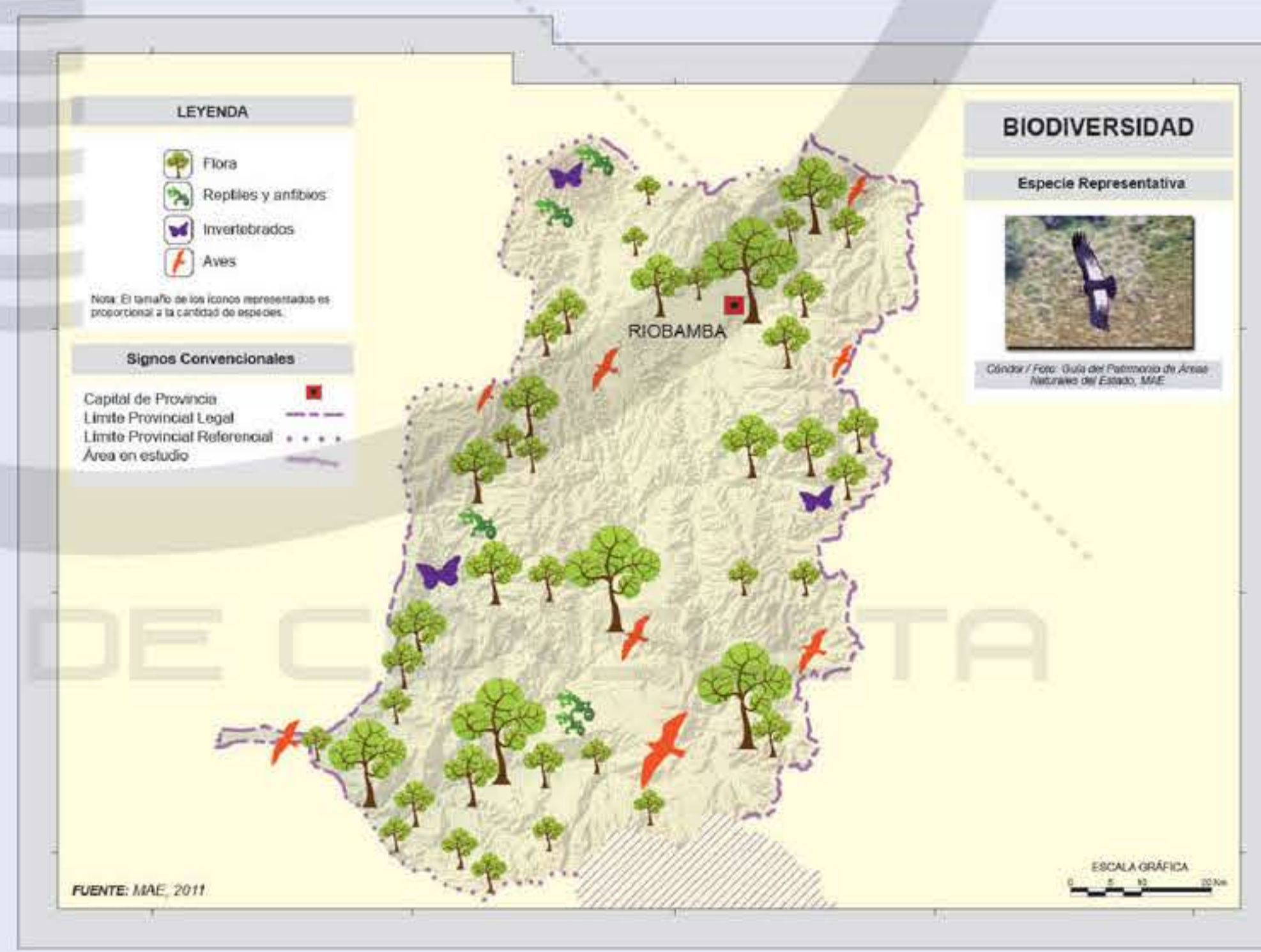
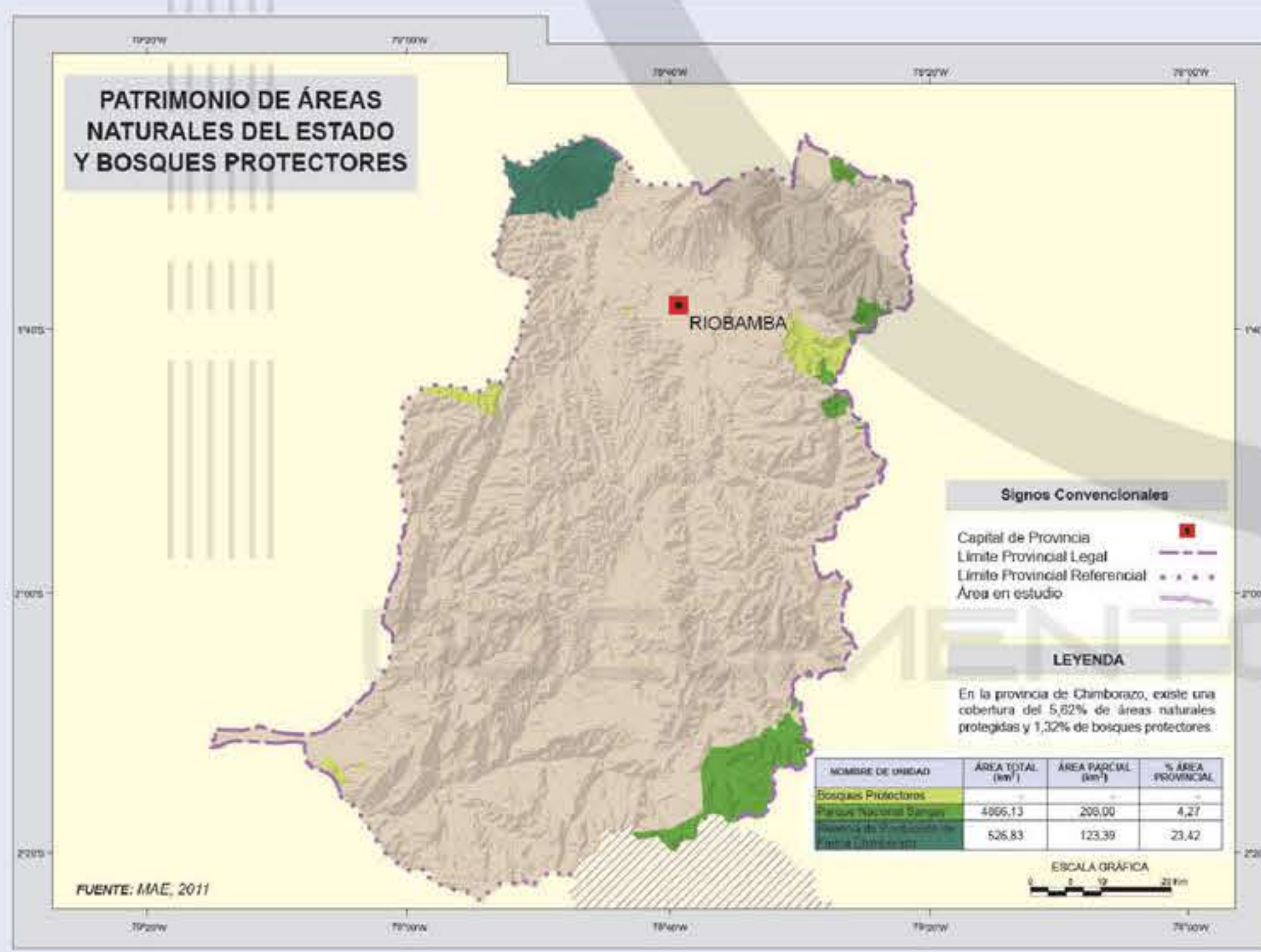
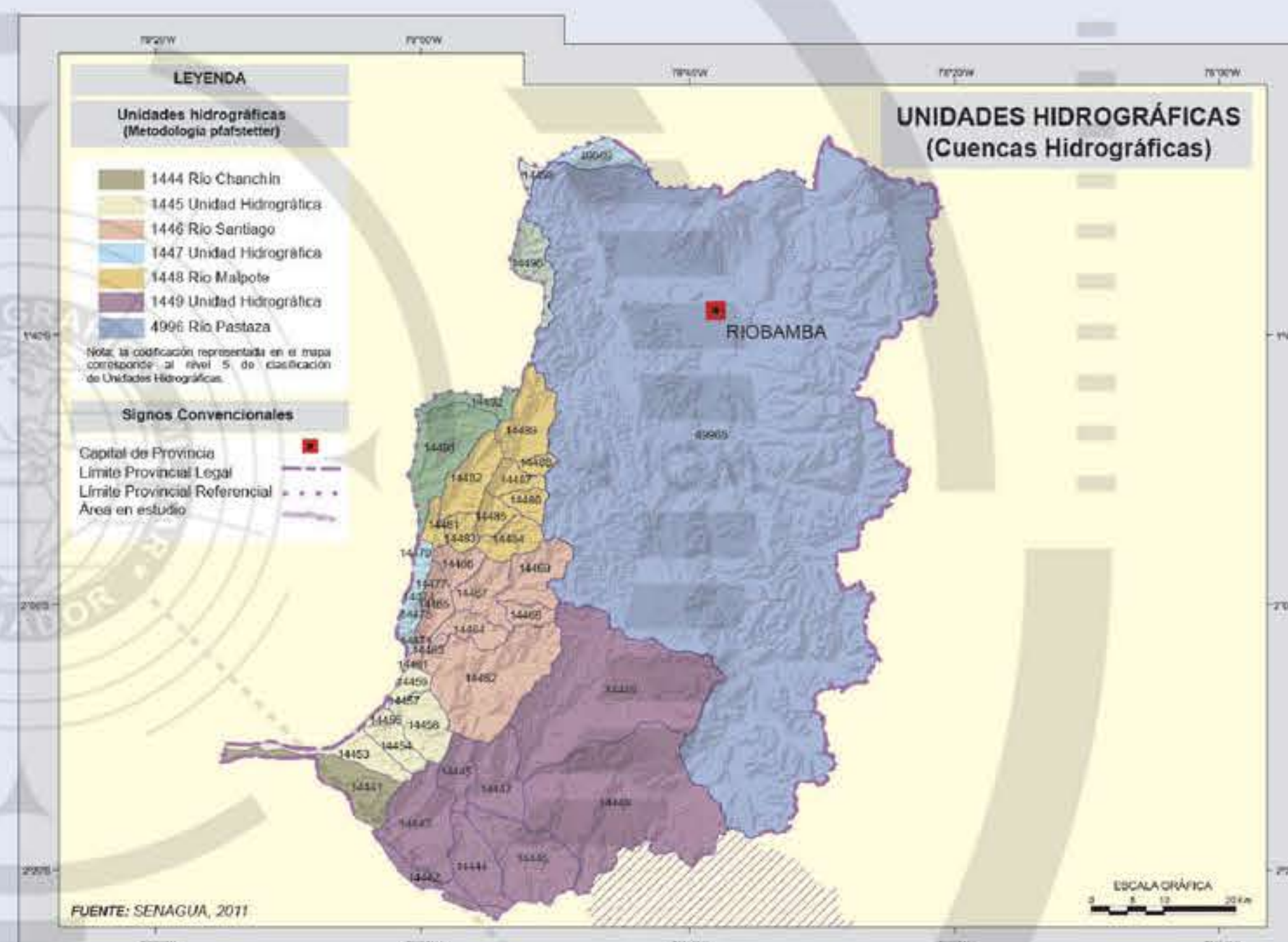
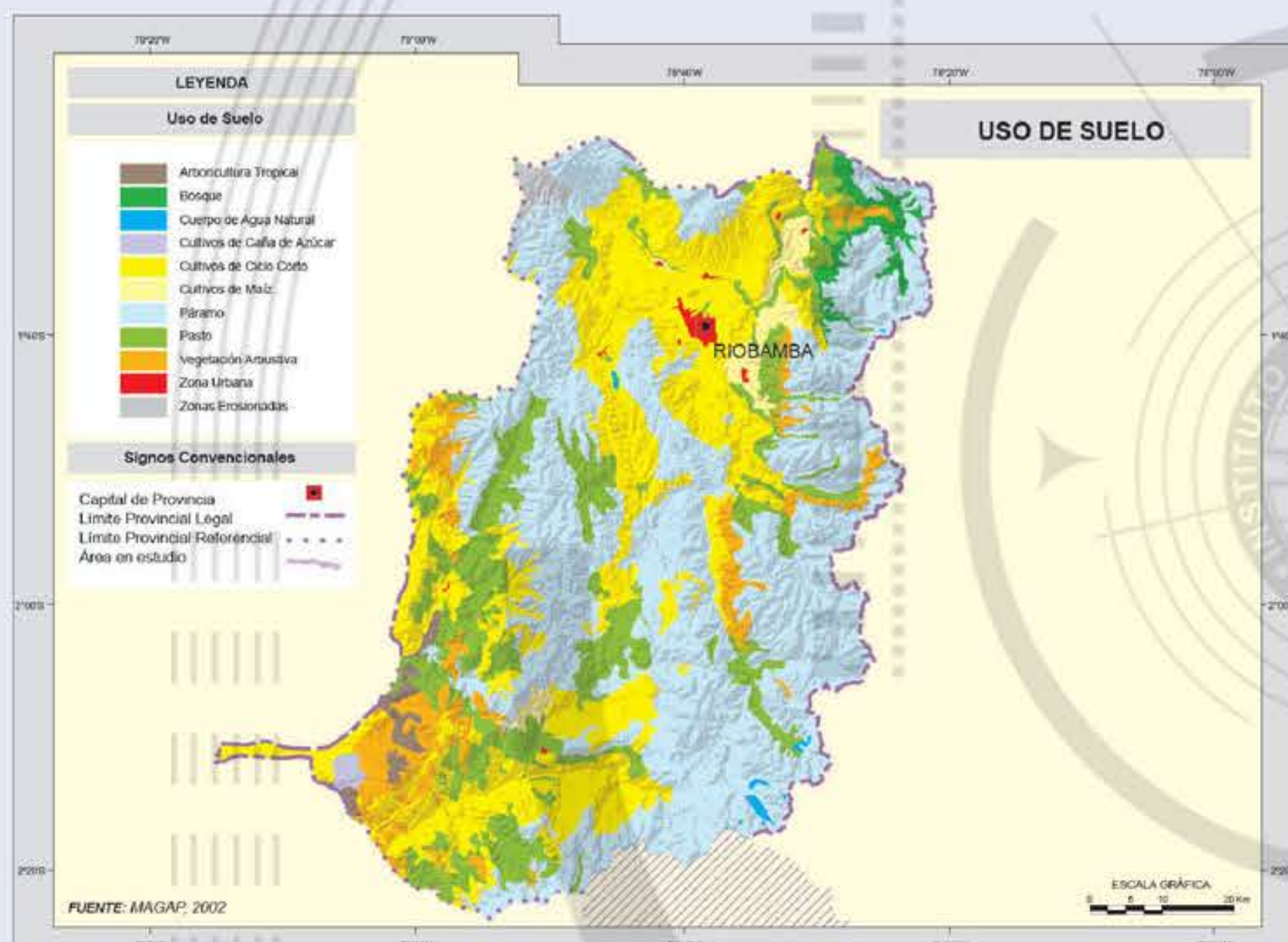
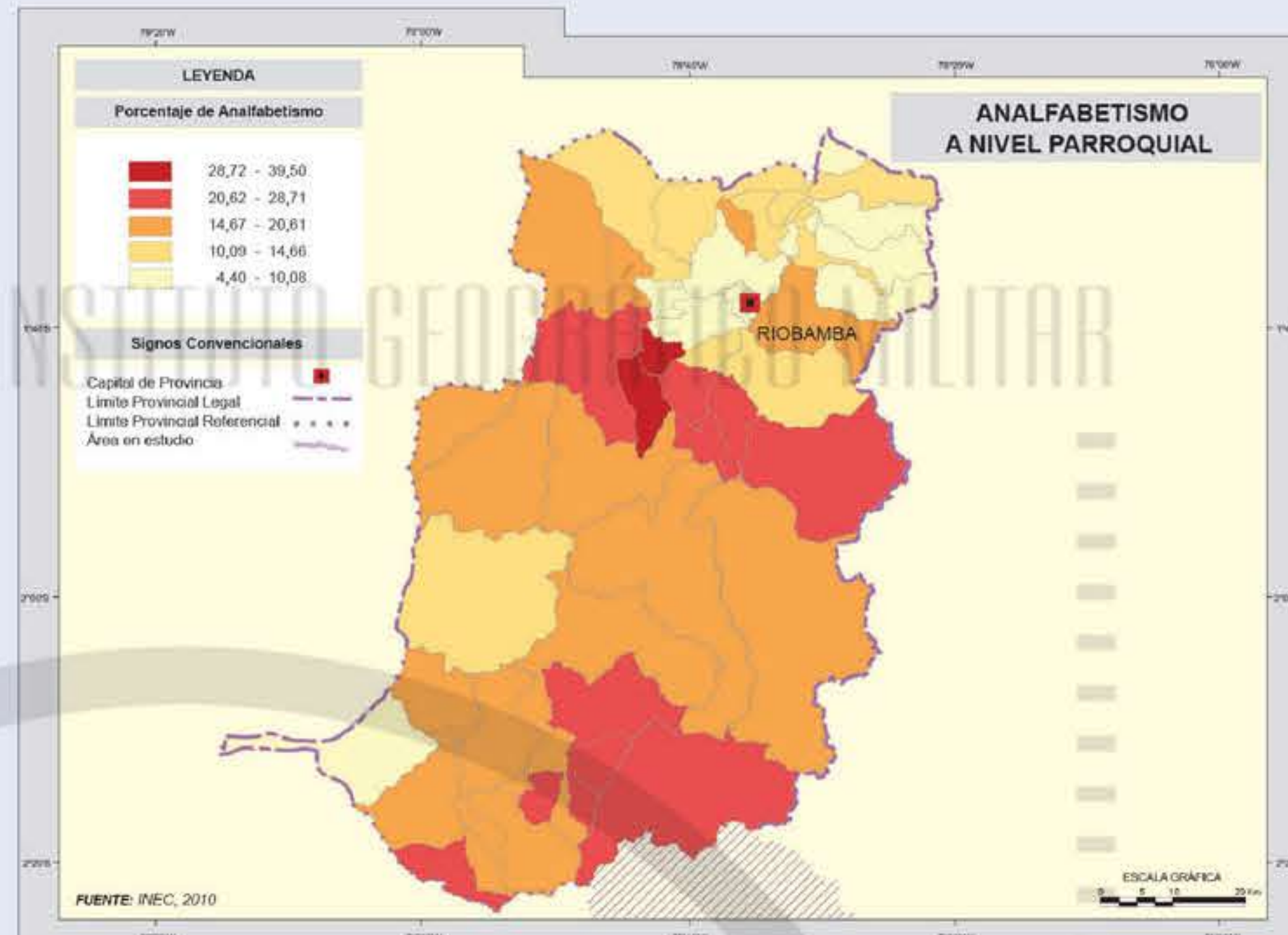
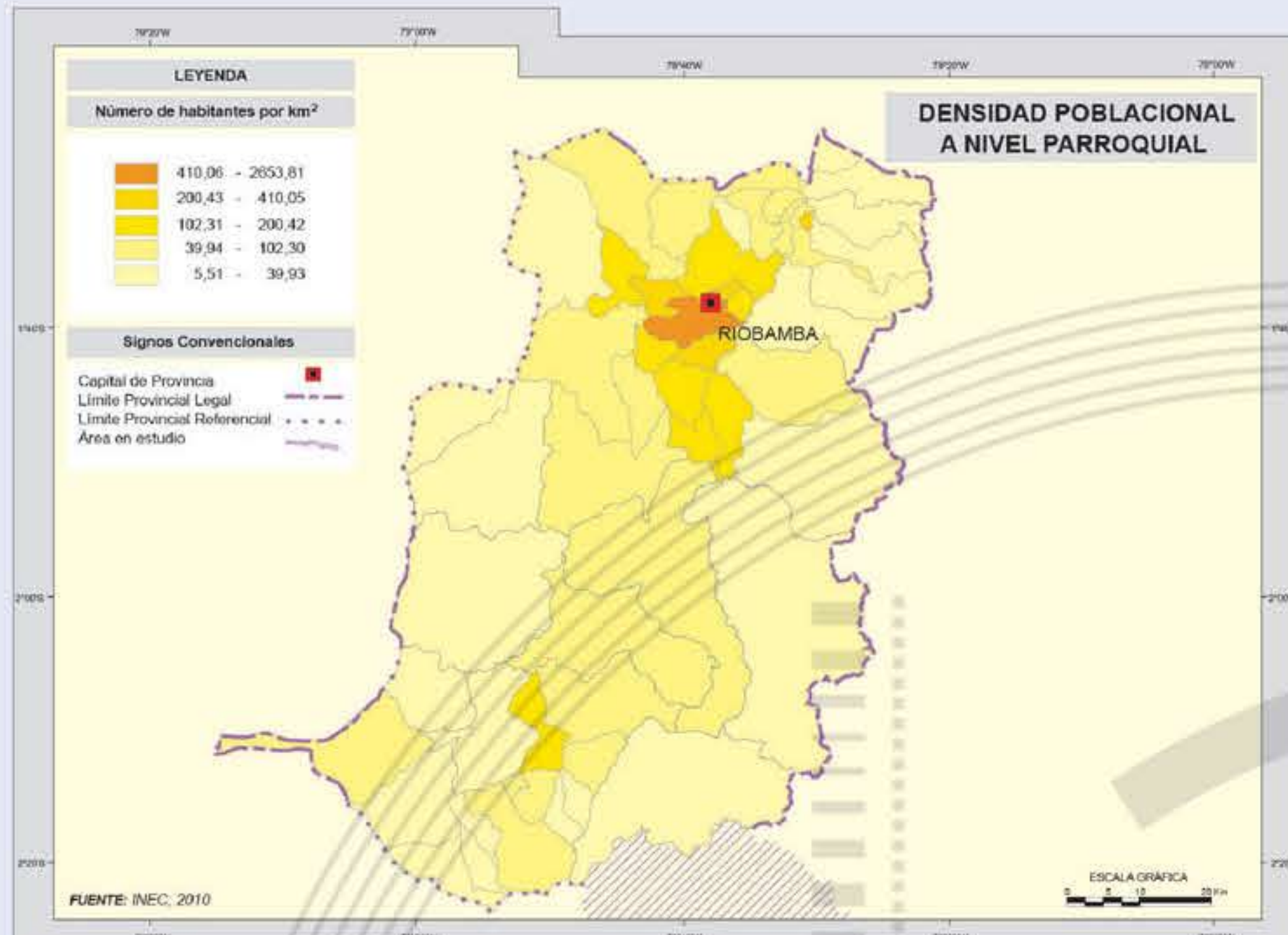

PROVINCIA DE CHIMBORAZO

CONTENIDO

Mapa de la Provincia de Chimborazo
 Situación geográfica de la Provincia de Chimborazo
 Aspectos geográficos de la Provincia de Chimborazo

SERIE CARTOGRÁFICA PROVINCIAL 2012

Azúay
 Bolívar
 Cañar
 Cotacachi
 Chimborazo
 El Oro
 Esmeraldas
 Cotacachi
 Guayas
 Imbabura
 Loja
 Los Ríos
 Manabí
 Morona Santiago
 Napo
 Orellana
 Pastaza
 Pichincha
 Santo Domingo de los Tsáchilas
 Santa Elena
 Sucumbios
 Tungurahua
 Zamora Chinchipe

Geográfico Militar

Cartografía temática
 Catastros
 Infraestructura
 Datos Espaciales
 IDE's
 Base de Datos
 Simbolización
 Diseño

CARTOGRAFÍA BASE DE LIBRE ACCESO

El Instituto Geográfico Militar dispone de bases de datos e Cartografía Básica e actualizada en formato digital (1:100 000), en formato vectorial (1:250 000 - 1:500 000) en estándares WGS, WGS y en formatos PDF y JAI.

www.geoportallgm.gob.ec

Mapa Físico de la Provincia de Chimborazo

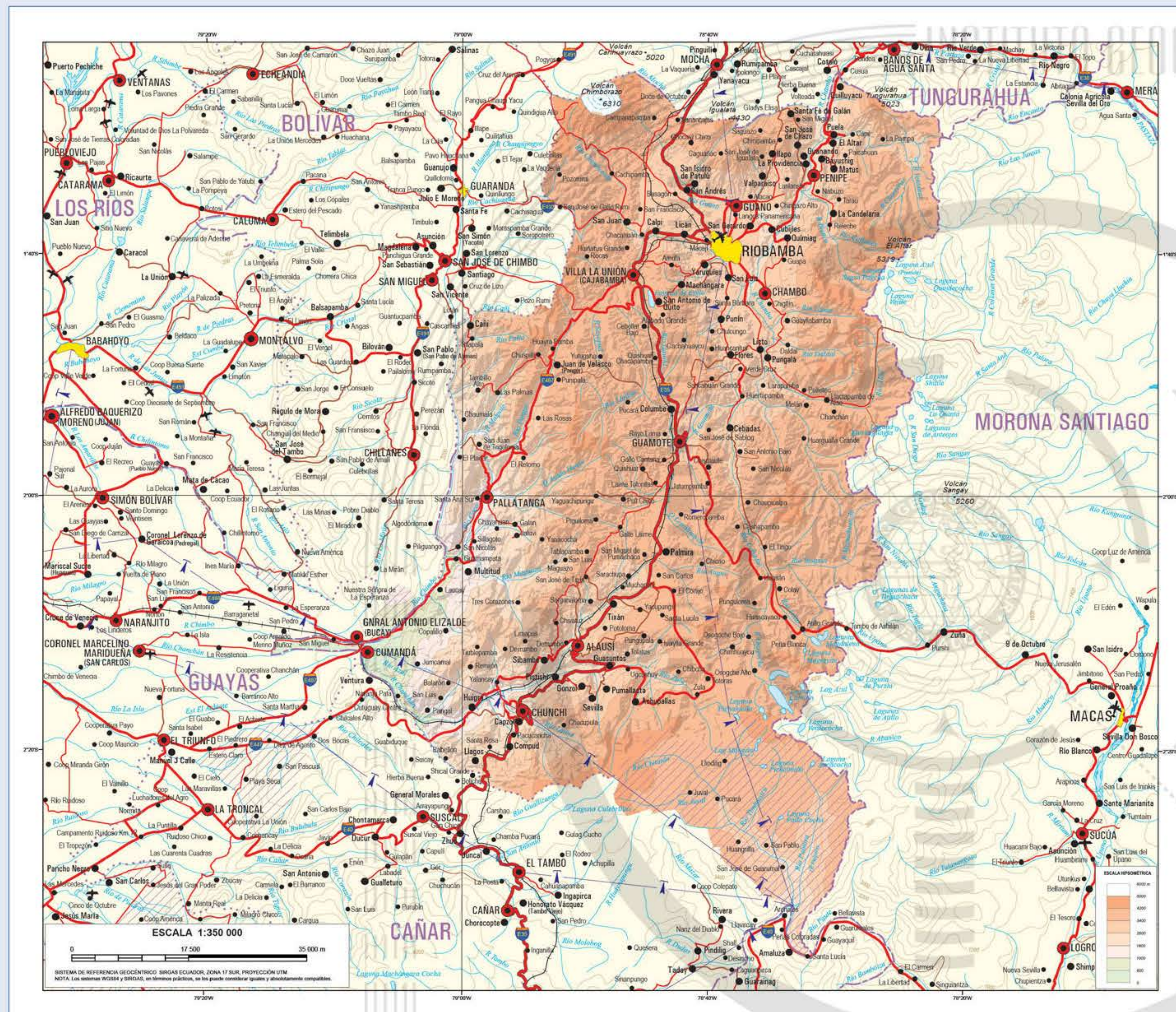

HIMNO DE LA PROVINCIA DE CHIMBORAZO

Canto

¡Salve! Tu provincia gozando
 en su tierra de libertad,
 que tanto el día como la noche
 para dar su nombre cantas.

Tierra que almas en un mismo
 alma nace, hecho espíritu anhelo,
 que tanto el día como la noche
 para dar su nombre cantas.

Tierra donde el espíritu anhelo,
 que tanto el día como la noche
 para dar su nombre cantas.

¡Oh, Provincia de Chimborazo,
 patria de Bolívar en primer,
 que tanto el día como la noche
 para dar su nombre cantas.

¡Salve, tu Chimborazo grande,
 patria de Bolívar en primer,
 que tanto el día como la noche
 para dar su nombre cantas.

Letra: Pablo Heredia del
 Música: Gabriela Araya y otros

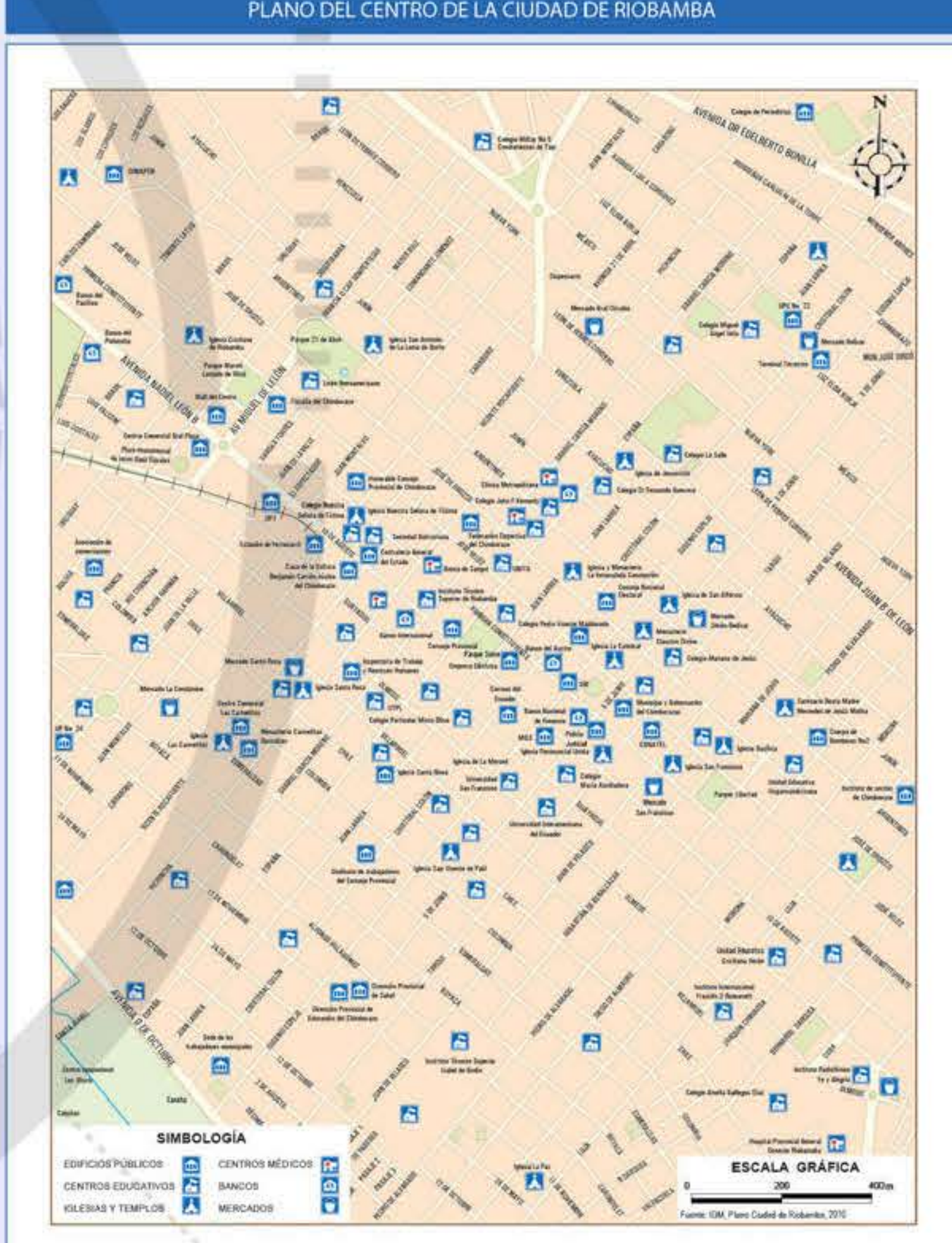

FECHA DE CREACIÓN: 25 de junio de 1824.
CAPITAL: Riobamba, fundada el 15 de agosto de 1534.

LUGARES DE ATRACTIVO TURÍSTICO: Las cumbres andinas como el Chimborazo y El Altar, embellecen el paisaje terreno y a la vez destacan a los amantes de la alta montaña.

La próspera ciudad de Riobamba mantiene en su arquitectura el encanto colonial y moderno, puesto de manifiesto especialmente en su Catedral Metropolitana. La Iglesia de Balbanera, cercana a la Laguna de Colta y la Iglesia de la Virgen de la Peña, son lugares muy visitados. Punín, considerado como un importante sitio arqueológico, las lagunas de Cotacachi, Colta, Socaipa y Cajalamba, sitios en los cuales se asentó la antigua ciudad de Riobamba, constituyen atractivos geográficos, históricos y turísticos. Es digna de destacarse la población de Guano, lugar en el que se confeccionan vistosas y coloridas alfombras. Las aguas termales existentes en las fuentes de los Elenes, Santa Cruz, Culebras y Pallagua, son también parte de su entorno natural.

Fuente: Atlas Universal y del Ecuador, IGM, 2005